Argentine

CAP VERS LA PATAGONIE

Code voyage : **UARPCTDF**

RANDONNÉE

Prochain départ confirmé le **12/10/2024**

A partir de **5 995 €**

Voyage en petit groupe | Niveau : **2/5** | **15 jours** | **Vol inclus**

Partir en Terre de feu et en Patagonie, c'est rencontrer le gigantesque, le sauvage et l'intemporel. Nous plongeons dans cette ambiance de "bout du monde" en parcourant des lieux qui réveillent l'imaginaire : Ushuaïa, glacier Perito Moreno, Torres del Paine et Fitz Roy.

La Patagonie est aussi synonyme de grands espaces et de nature à l'état pur. Forêts, pampas, glaciers, lacs étincelants, nous traversons des paysages aux ambiances et aux couleurs infinies lors des randonnées. Pour en profiter pleinement, nous résidons dans des hébergements conviviaux, visitons des estancias et découvrons Buenos Aires. Un voyage épicurien pour découvrir en douceur toutes les merveilles de la Patagonie !

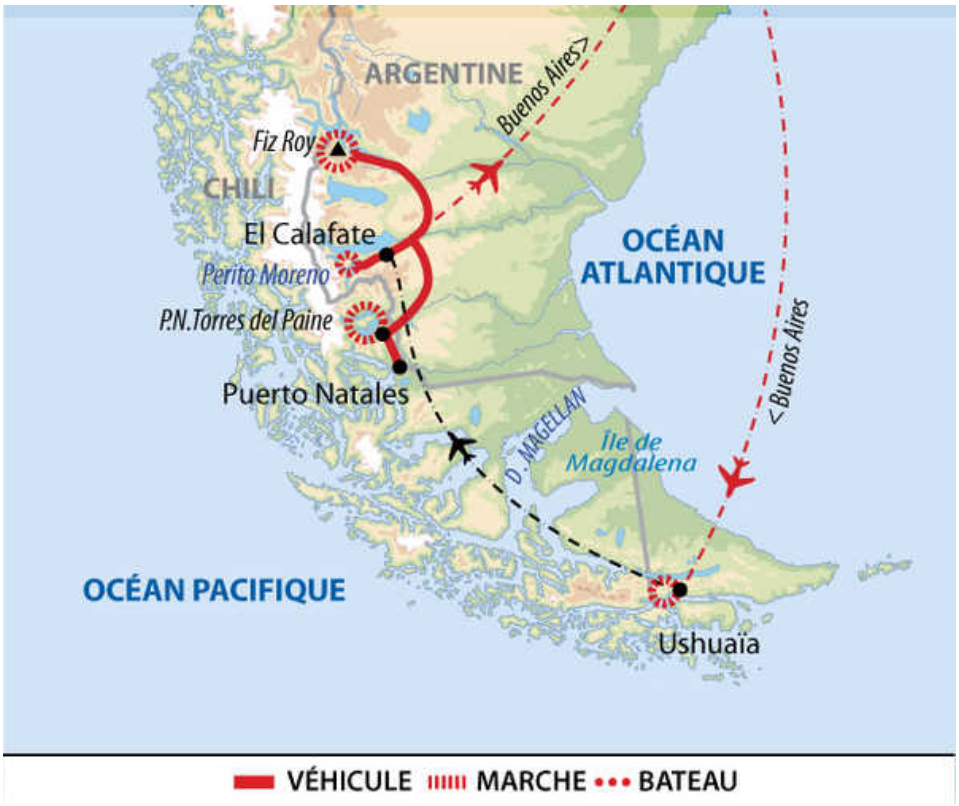

POINTS FORTS

- Des randonnées accessibles pour découvrir la Patagonie à son rythme.
- Torres del Paine et El Chalten en véhicule privé pour plus de confort.
- Des hébergements confortables.

Jour par jour

JOUR 1

PARIS - BUENOS AIRES

Vol pour Buenos Aires et arrivée le lendemain matin.

Repas libres.

DÉTAIL

Transport : Avion
Hébergement : Avion
Déjeuner : libre
Dîner : libre

JOUR 2

BUENOS AIRES

Arrivée à Buenos Aires, nous sommes accueillis à l'aéroport et conduit à notre hôtel dans le centre-ville (les chambres sont disponibles à 15h en règle générale). Nous déposons nos bagages et partons avec notre guide francophone pour une visite de la ville pour voir l'essentiel de Buenos Aires : Caminito et le quartier de la Boca aux maisons colorées, le quartier des Antiquaires de San Telmo, la Plaza de Mayo, l'une des plus emblématiques de la ville avec la Casa Rosada, le Cabildo et la cathédrale et enfin Puerto Madero, le quartier des docks, aujourd'hui remodelé et devenu l'endroit le plus moderne de la ville.
Une fois notre visite terminée, nous profitons librement de notre fin de journée.
Repas libres.

DÉTAIL

Transport : Véhicue privé
Hébergement : Hôtel
Déjeuner : libre
Dîner : libre

JOUR 3

BUENOS AIRES - USHUAIA - NAVIGATION SUR LE CANAL DE BEAGLE

Tôt le matin, notre chauffeur nous emmène à l'aéroport pour prendre notre vol pour Ushuaïa. À notre arrivée à l'aéroport d'Ushuaïa, nous retrouvons notre guide francophone avec qui nous passerons les deux prochains jours.
Selon les horaires de notre vol, nous aurons peut-être un peu de temps pour visiter librement le centre-ville. Puis, direction le canal de Beagle, profitant d'une vue panoramique de la côte d'Ushuaïa, donnant sur les immeubles les plus importants, le musée, la zone industrielle et les Monts Olivia et Cinco Hermanos. Nous naviguons jusqu'au sud-ouest pour nous approcher de l'île de Los Lobos, où, à partir du bateau, nous profitons de la vue des otaries en observant leur habitat permanent dans un cadre merveilleux. Nous nous dirigeons vers l'île Bird, l'habitat des cormorans Magellan et cormorans impériaux ainsi que le secteur privilégié pour repérer les différents oiseaux marins. Nous poursuivons jusqu'au phare des Éclaireurs, dans l'archipel du même nom, où le navire Monte Cervantes a coulé en 1930. Nous retournons à Ushuaïa, avec une vue imprenable sur le Mont Glacier Martial.
Dîner libre.

Note : si l'excursion en bateau sur le canal de Beagle ne peut pas être réalisée cette journée, elle sera reportée au lendemain.

DÉTAIL

Transport : Avion, Véhicule privé, Bateau
Hébergement : Hôtel
Dîner : libre

JOUR 4

LE PARC NATIONAL TERRE DE FEU

Après le petit-déjeuner, nous partons à la découverte du Parc National de la Terre de Feu.
Nous prenons la route en direction de Bahia Ensenada, point de départ de notre randonnée pour longer le Canal de Beagle. La première mission des pasteurs anglicans s'installa en 1869 sur les berges de ce canal en 1884. Nous apprécions tout au long de cette randonnée la flore locale composée de lengas, nires, guindos, renards roux et différentes espèces d'oiseaux. En langue indigène yagan,"ush" veut dire "au fond", et "wuaia" signifie "baie".
Nous reprenons le véhicule jusqu'à « Lago Roca » pour une courte promenade puis nous déjeunons au bord du lac.
Nous continuons jusqu'au barrage des castors (« La castorera ») puis rejoignons la baie de Lapataia située à l'extrémité de la Route Nationale 3 (Route Panamericana) à 3,063 km de Buenos Aires.
Retour à Ushuaia en fin d'après-midi. Dîner libre.

DÉTAIL

Transport : Véhicule privé (1h)
Marche : 4h-5h
Hébergement : Hôtel
Dîner : libre

JOUR 5

USHUAIA - EL CALAFATE - EL CHALTEN

Nous partons à l'aéroport pour prendre notre vol en direction d'El Calafate, la porte d'entrée du parc national Los Glaciares. Depuis l'aéroport d'El Calafate, nous prenons un bus de ligne en direction du village d'El Chalten, village de pionniers animé par les gauchos, les randonneurs et les alpinistes, avec en toile de fond les aiguilles élancées et majestueuses du Cerro Torre et du Fitz Roy. Nuit à El Chalten. Dîner libre.

DÉTAIL

Transport : Avion, Véhicule privé, Bus de ligne (4h)
Hébergement : Hôtel
Dîner : libre

JOUR 6

LA LAGUNA DE LOS TRES (PARC NATIONAL LOS GLACIARES)

Nous partons pour une belle et longue randonnée, à travers les forêts sauvages, les clairières et les promontoires qui nous laissent découvrir peu à peu le décor magique du Fitz Roy.
L'ascension finale de la moraine est récompensée par la découverte de 2 lagunes émeraude dans lesquelles se déversent les glaciers suspendus dont on guette les craquements périodiques (2h de randonnée en plus et 350 m de dénivelé positif).

Sur le retour, nous passons par la Laguna Capri (ou à l'aller) puis retour à El Chalten en fin de journée. Dîner libre.

DÉTAIL

Marche : 8h
Dénivelé positif : 700 m
Dénivelé négatif : 700 m
Hébergement : Hôtel
Dîner : libre

JOUR 7

LA LAGUNA TORRE (PARC NATIONAL LOS GLACIARES)

Nous visitons le musée du parc avant de partir randonner en direction de la Laguna Torre.
Le chemin alterne points de vue et traversées de forêts pour atteindre la Laguna Torre, au pied du pic de l'imposant Cerro Torre.
Si le temps le permet, il est possible de continuer vers le mirador Maestri en longeant la rivière Fitz Roy et s'approcher ainsi du glacier Grande (2 heures de randonnée supplémentaires et 200 mètres de dénivelé positif).
En fin de journée, nous repartons pour El Chalten. Dîner libre.

DÉTAIL

Marche : 5h
Dénivelé positif : 400 m
Dénivelé négatif : 400 m
Hébergement : Hôtel
Dîner : libre

JOUR 8

EL CHALTEN - EL CALAFATE

Après ces 2 belles journées de randonnée, nous prenons du temps libre pour chacun ce matin. Certains peuvent entreprendre une petite randonnée, les sentiers ne manquent pas au départ d'El Chalten.
Après le déjeuner pris à El Chalten, nous partons en bus de ligne pour El Calafate où nous faisons halte pour la nuit avant de partir en bus le lendemain pour le Chili. Diner libre.

DÉTAIL

Transport : Bus de ligne et véhicule privé (3h30)
Hébergement : Hôtel
Dîner : libre

JOUR 9

EL CALAFATE - PUERTO NATALES - CERRO DOROTEA

Nous partons rejoindre Puerto Natales, petite ville chilienne, chef-lieu de la province d'Ultima Esperanza. En arrivant, nous prenons le sentier qui nous mène au mirador du Cerro Dorotea d'où nous pouvons admirer la magnifique vue panoramique du Seño Ultima Esperanza, littéralement traduit par "le fjord de la dernière chance". Si le ciel est dégagé, nous pouvons même voir au loin le Parc Torres del Paine et ses montagnes. Dîner libre.

DÉTAIL

Transport : Bus de ligne et véhicule privé (5h)
Marche : 3h
Dénivelé positif : 400 m
Hébergement : Hôtel
Dîner : libre

JOUR 10

LE PARC NATIONAL TORRES DEL PAINE

Le matin, nous rejoignons le parc national Torres del Paine. En langue Tehuelche Paine signifie "bleu foncé", couleur des lacs et des glaciers. Le parc, inscrit au patrimoine de l'humanité et créé en 1959 est un paradis pour les amoureux de la faune, la flore et des grands espaces sauvages... Il abrite, entre autres, le plus important regroupement de condors d'Amérique du Sud.

Journée dédiée à la découverte en véhicule du parc avec la visite des plus beaux points de vue dans le parc, parmi eux, le mirador Lago Sarmiento, la Laguna Amarga et sa vue sur les "Torres", le mirador Nordenskjold et sa vue sur les "cornes" du Paine, le Salto Grande, le belvédère pont Weber, le lac Grey, sa plage et une belle vue sur le glacier Grey.

En fin de journée, nous rejoignons notre hébergement, une estancia à Cerro Castillo (ancienne estancia réaménagée en hôtel).
(Note : pour certains départs, selon les disponibilités, nuit à l'hôtel à Puerto Natales).

DÉTAIL

Transport : Véhicule privé (3h-4h)
Marche : 1h-2h
Hébergement : Hôtel ou Estancia

JOUR 11

MIRADOR LAS TORRES - CERRO CASTILLO

Au programme du jour, l'une des randonnées incontournables jusqu'au pied des célèbres Torres del Paine, aiguilles de granit verticales de plus de 1 000 mètres de hauteur. Nous arrivons jusqu'au lac où se reflètent les trois tours du Paine. Retour par le même chemin.

Après notre randonnée, nous prenons la route en direction de Cerro Castillo, à la frontière entre le Chili et l'Argentine.

DÉTAIL

Transport : Véhicule privé (1h20)
Marche : 8h
Dénivelé positif : 900 m
Dénivelé négatif : 900 m
Hébergement : Estancia

JOUR 12

CERRO CASTILLO - EL CALAFATE

À Cerro Castillo, nous embarquons directement à bord du bus de ligne faisant la liaison entre Puerto Natales et El Calafate. Nous traversons la pampa argentine pour rejoindre la charmante ville d'El Calafate (4h de route sans les formalités douanières). Nous partons dans l'après-midi vers une estancia proche d'El Calafate pour profiter d'une fin de journée au "campo". Au programme : visite de l'estancia, démonstration de tontes de moutons et diner à l'estancia.
Possibilité de faire une balade à cheval en option (environ 60 $, à payer sur place).
Après le dîner, nous rejoignons notre hôtel à El Calafate.

DÉTAIL

Transport : Bus de ligne (4h)
Hébergement : Hôtel

JOUR 13

GLACIER PERITO MORENO (PARC NATIONAL LOS GLACIARES) - BUENOS AIRES

Départ pour une découverte du glacier Perito Moreno et ses gigantesques blocs qui s'en détachent avec fracas et viennent s'effondrer dans les eaux paisibles du lac. Une excursion en bateau au glacier Perito Moreno permet d'admirer le bleu profond des glaces centenaires.
En fin de journée, nous rentrons sur El Calafate pour prendre notre vol pour Buenos Aires. Accueil à l'aéroport à notre arrivée et transfert à l'hôtel.
Dîner libre.

(Selon les départs et votre plan de vol, la nuit du jour 13 peut-être à El Calafate, dans ce cas le vol pour Buenos Aires sera le lendemain matin).

DÉTAIL

Transport : Véhicule privatisé, Bateau, Avion (3h)
Hébergement : Hôtel
Dîner : libre

JOUR 14

BUENOS AIRES - PARIS

Temps libre et transfert en véhicule privé jusqu'à l'aéroport pour votre vol retour.

DÉTAIL

Transport : Avion
Hébergement : Avion
Déjeuner : libre

JOUR 15

ARRIVÉE À PARIS

Fin du circuit.

DÉTAIL

Déjeuner : libre
Dîner : libre

À NOTER

Ce voyage a été construit en collaboration entre Huwans et Atalante, afin de vous proposer un plus grand nombre de départs garantis, tout en alliant nos savoir-faire et nos expériences du voyage. Par conséquent vous pourriez retrouver des voyageurs Huwans et Atalante dans votre groupe.
La montagne n'est pas un univers aseptisé ! Suivant les conditions météorologiques et opérationnelles, l'accompagnateur se réserve le droit de modifier cet itinéraire, pour votre sécurité et celle du groupe.

Dates & prix

LES PROCHAINS DÉPARTS

(informations au 08/05/2024)

Nombre de participants : de 5 à 12

DU	AU	PRIX TTC / PERS.	DÉPART CONFIRMÉ ?
SAM. 12/10/24	SAM. 26/10/24	**6 595 €**	DÉPART CONFIRMÉ 3 PLACES RESTANTES
SAM. 16/11/24	SAM. 30/11/24	**6 150 €**	DÉPART CONFIRMÉ
SAM. 21/12/24	SAM. 04/01/25	**6 995 €**	DÈS 5 INSCRITS
SAM. 04/01/25	SAM. 18/01/25	**6 295 €**	DÉPART CONFIRMÉ
SAM. 18/01/25	SAM. 01/02/25	**6 295 €**	DÉPART CONFIRMÉ
SAM. 01/02/25	SAM. 15/02/25	**6 295 €**	DÈS 5 INSCRITS
SAM. 15/02/25	SAM. 01/03/25	**6 250 €**	DÈS 5 INSCRITS
SAM. 01/03/25	SAM. 15/03/25	**6 150 €**	DÈS 5 INSCRITS
SAM. 15/03/25	SAM. 29/03/25	**5 995 €**	DÉPART CONFIRMÉ
SAM. 29/03/25	SAM. 12/04/25	**6 195 €**	DÈS 5 INSCRITS
SAM. 12/04/25	SAM. 26/04/25	**6 250 €**	DÈS 5 INSCRITS

Le nombre de participants peut être inférieur au nombre minimum indiqué ci-dessus.

Le prix comprend

- Les vols internationaux aller/retour
- Les vols intérieurs
- Les taxes aériennes
- L'encadrement par un guide-accompagnateur local francophone
- Les guides locaux hispanophones dans les parcs
- Les transports terrestres et maritimes
- Les excursions détaillées dans le programme
- Les entrées dans les sites
- Les hébergements tel que décrit
- Les repas sauf ceux mentionnés comme "libres"

Le prix ne comprend pas

- Les frais d'inscription (à partir de 12 ans) : 18 € par personne
- Les assurances
- La contribution à la neutralité carbone : 10 € par personne.

À payer sur place

- Les boissons et l'eau minérale pendant le séjour y compris durant les repas (cf rubrique « Alimentation/Eau »).
- La "tax visit" à Buenos Aires (taxe de séjour : entre 0.50 et 1 usd par personne et par nuit en fonction de l'hôtel)
- Les repas mentionnés comme "libres" dans le fil des jours (compter 25 à 30 USD environ par repas, par personne).
- Les pourboires aux équipes locales.

Assurances au choix

- **Assurance multirisque :** 4,1 % du voyage par personne
- **Assurance multirisque avec extension épidémie :**5,1 % du voyage par personne
- **Assurance premium (valable pour tout voyage dont le montant dépasse 8000€/pers.)** 5 % du voyage par personne
- **Assurance multirisque premium avec extension épidémie (valable pour tout voyage dont le montant dépasse 8000€/pers.) :** 6,1 % du voyage par personne

Pour ce voyage, nous vous recommandons notre assurance multirisque, spécialement étudiée pour le voyage d'aventure.

Départs de province

Les prix ci-dessus sont calculés au départ de Paris (si le vol est inclus), sont soumis à disponibilité au moment de votre réservation, et sont susceptibles d'augmenter au fur et à mesure que le départ se rapproche.

Des départs d'autres villes sont possibles. Pour plus d'informations, nous consulter.

Options

- La randonnée a cheval (1/2 journée) à payer sur place, environ 60$
- Le supplément chambre individuelle: 1040 €
- La nuit supplémentaire à Buenos Aires par personne (70 € en chambre double, 130 € la chambre individuelle)
- Le transfert aéroport de Buenos Aires à votre hôtel (35 € par personne)

Détail du voyage

NIVEAU

2 jours de randonnée consécutifs dans les principaux parcs.
Peu de dénivelé hormis pour monter au pied des Torres del Paine et à la laguna de los Tres (en aller-retour et facultatif dans les deux cas)
Nous avons fait le choix de proposer ces randonnées étant donné la vue qu'elles offrent. Néanmoins, les derniers mètres sont un peu plus engagés.

ENCADREMENT

Nous sommes membres du groupe Altaï, réseau d'agences locales nature et aventure implanté dans 30 pays.
Installée à Santiago du Chili, notre agence Altaï Patagonie vous garantit une expérience de voyage actif réussie, grâce à nos guides et à nos infrastructures logistiques. Pendant votre voyage, vous êtes accompagnés par nos guides de trek Altaï, mobilisés à 100% pour vous faire découvrir des endroits insolites en pleine nature.

Vous rencontrez, en ordre chronologique, les intervenants suivants:

- Le jour 02, un assistant francophone pour l'accueil sur Buenos Aires et pour la visite de Buenos Aires
- Du jour 03 au jour 14, un guide-accompagnateur francophone d'Ushuaïa à El Calafate
- Les jours 06 et 07, un guide habilité du parc hispanophone à El Chalten.
- Le jour 11, un assistant guide hispanophone au Torres del Paine à partir de 7 personnes.
- Et tout au long du circuit, des chauffeurs hispanophones assurant nos transferts privés et en bus de ligne.

ALIMENTATION

La plupart des repas sont préparés à base de produits locaux frais, dans la mesure du possible. Il est prévu des pique-niques pour les déjeuners. Dans les villes et villages, les dîners sont pris dans des auberges ou restaurants. La cuisine argentine se compose surtout de viande, ou plus précisément de bœuf. Pratiquement tous les morceaux sont servis sous forme de grillades (parillada), y compris les tripes, les intestins et les pis de vache. Si l'alimentation carnée vous rebute, vous pourrez vous rabattre sur des plats italiens comme les gnocchis, lasagnes, pâtes.

Autre tradition gastronomique venue d'Italie, les glaces (helados), délicieuses, méritent une mention spéciale. On vous invitera peut-être à partager le maté, le "thé paraguayen" fabriqué à partir d'une variété de houx, qui correspond à un rituel de convivialité. On le boit dans une "bombilla", paille d'argent muni d'un gros filtre à la base.

Durant votre séjour les boissons, y compris l'eau minérale, sont votre charge. Vous pouvez remplir vos gourdes d'eau dans les hébergements, ou dans les jerricans disposés à cet effet, mais il est préférable de la traiter avec des pastilles purifiantes (de micropur ou d'hydrochlonazone). Evitez autant que possible l'achat de bouteilles en plastique qu'il faut ensuite recycler. Si vous devez acheter de l'eau en bouteille, nous vous conseillons d'acheter des bouteilles de grande contenance et (5 litres par ex) et remplir vos gourdes au fur et à mesure. Si vous souhaitez acheter des bouteilles, vous pouvez en avertir votre guide en début de circuit afin de prévoir une halte à cet effet.

HÉBERGEMENT

La notion de confort est tout relative en Patagonie, région parmi les plus chères du monde, où seul le fait de dormir à l'abri des intempéries est déjà un luxe. Ce circuit est considéré "Confort" pour les raisons suivantes:

* Le confort de passer toutes les nuits du séjour "en dur", en hôtel (et estancia), en chambre double privé.
* Le confort de prendre le vol qui ne dure qu'1h30 entre Ushuaïa et El Calafate.
* Le confort du véhicule privé pour effectuer le long trajet entre Torres del Paine et El Chalten.

Nous utilisons le type d'hébergements suivants:
* **Hôtels de standard 3 étoiles locales**, confortables, en chambre double avec sanitaires privés.
Nous veillons à ce que les hôtels dans les villes soient bien situés pour vous permettre de vous promener facilement pendant vos temps libres.

* **En estancia** proche du glacier Perito Moreno. Les estancias sont d'immenses propriétés liées majoritairement à l'élevage. Beaucoup d'entre elles ont réhabilité une partie de leur habitation en structure touristique. C'est l'endroit idéal, en pleine nature pour découvrir notamment le mode de vie des gauchos, les gardiens des troupeaux de la pampa sud-américaine.

* **Une nuit en refuge** dans le parc Torres del Paine, en chambre partagée. L'offre hôtelière dans le parc Torres del Paine est rare et onéreuse. Nous avons tout de même privilégier le fait de vivre l'expérience d'une nuit dans le parc sans trop augmenter le prix initial du voyage.

Voici, à titre indicatif, la liste des hébergements que nous réservons le plus souvent. Si l'un d'entre eux n'est pas disponible, nous réservons un établissement similaire offrant les mêmes services et confort.

BUENOS AIRES
Hotel Dazzler Recoleta : L'hôtel est situé dans un endroit unique qui vous permet de goûter au style de vie passionnant que peut offrir la ville de Buenos Aires. De l'hôtel on accède facilement aux principaux pôles d'attraction de la ville.

USHUAÏA
Hotel Los Naranjos : Idéalement placé en plein cœur de la ville, c'est un établissement vous offrant tout le confort nécessaire pour passer un agréable séjour. Les chambres privés disposent de leur propre salle de bains dans la chambre. WIFI gratuit dans tout l'établissement.

EL CHALTEN
Hosteria Senderos : cette auberge est le bon compromis entre simplicité, confort et ambiance chaleureuse. Vous n'avez pas de TV dans votre chambre mais à la place vous avez accès à une bibliothèque bien remplie. L'accès Internet se fait dans les parties communes.

EL CALAFATE
Hosteria Sierra Nevada

PUERTO NATALES
Hotel VENDAVAL: cet hôtel de 23 chambres est situé dans le centre ville, à 300 mètres de la côte. C'est une ancienne maison en brique, typique des constructions de Patagonie.. L'hôtel dispose également d"une terrasse protégée du vent. Les chambres son t modernes tout en gardant réellement un esprit bien authentique. Le WIFI est gratuit dans tout l'établissement.

CERRO CASTILLO
Estancia Ovejero Patagonico : une ancienne estancia réaménagée en hôtel confortable, située à proximité de la frontière avec l'Argentine.

DÉPLACEMENT

TRANSPORT INTERNATIONAL
En Argentine et au Chili nous utilisons des vols réguliers au départ de Paris. Vous volerez principalement avec les compagnies Iberia, Air France/KLM, Air Europa. A l'aller ce sont des vols de nuit arrivant le lendemain à Buenos Aires avec une escale. Au retour, les vols sont de nuit avec une arrivée le lendemain en France.

IMPORTANT : ces informations sont données à titre indicatif. En fonction des disponibilités au moment de votre inscription, les compagnies aériennes et horaires de vol peuvent être différents des informations mentionnées ci-dessus.

DÉPLACEMENTS DANS LE PAYS

- Minibus privé. Pour le trajet entre Torres del Paine et El Chalten, un premier véhicule nous emmène jusqu'à la frontière chilienne et nous changeons de véhicule une fois passé en Argentine pour nous rendre jusqu'à El Chalten.
- Bus de ligne entre Calafate et Puerto Natales.
- Navigation en bateau sur le canal de Beagle.
- Excursion en bateau au pied du Perito Moreno.
- Vols intérieurs Buenos Aires - Ushuaïa, Ushuaïa - El Calafate et El Calafate - Buenos Aires

Note : L'organisation des vols en Argentine est parfois compliquée. Etant donné qu'il y a peu de compagnies, nous n'avons pas beaucoup d'alternatives à vous proposer. Sachez néanmoins que nous faisons tout notre possible pour vous proposer toujours le meilleur plan de vol possible.

PORTAGE
Pas de portage, vous portez uniquement vos affaires de la journée.

BUDGET & CHANGE

En Argentine
La monnaie est le Peso Argentin (ARS). Attention : nous vous conseillons de prendre avec vous des devises (euros ou dollars) car le taux de change officiel (distributeurs automatiques et banques) n'est pas avantageux.
1 EUR = 900 ARS (en février 2024 / assez variable)

Au Chili

La monnaie est le Peso Chilien (CLP). Pour vos achats courants, le mieux est bien sûr de payer en monnaie locale mais les euros, et à plus forte raison les dollars sont assez facilement changeables.
1 EUR = environ 1045 CLP (en février 2024 / assez variable)

Pour connaitre le taux de change du moment : https://www.xe.com/fr/currencyconverter/

POURBOIRES

Le pourboire n'est en rien une obligation et doit être laissé à l'appréciation de chacun. Son montant dépend de l'appréciation du service rendu et doit tenir compte de l'économie locale. Les pourboires trop importants, compte tenu du niveau de vie général du pays visité, déstabilisent les équilibres économiques locaux. Bien que très peu répandue en France, sa pratique l'est dans le monde entier.

Pour calculer les montants généralement pratiqués, il s'agit de multiplier le montant journalier donné à chaque poste (cf. ci-dessous) par le nombre de jours de travail et diviser ce montant total par le nombre de voyageurs.
* Montant journalier par poste :

- 15/20 $ / accompagnateur francophone
- 5/10 $ / chauffeur

* Exemple pour un accompagnateur (20 $*12 jours = 240 $ à diviser par le nombre de participants)
* Vous pouvez préparer 2 enveloppes et les remettre à chacun à la fin du voyage.

En Argentine et au Chili, il est d'usage de laisser un pourboire lorsqu'on consomme au café et au restaurant, généralement de 10% de la valeur de l'addition.

Equipement

VÊTEMENTS À PRÉVOIR

- Casquette ou chapeau pour le soleil.
- Un foulard pour protéger le cou.
- 1 ou 2 sous-vêtements thermiques (T-shirts manches courtes ou longues).
- T-shirts (manches courtes et longues), de préférence en matière technique à séchage rapide.
- 1 polaire chaude ou équivalent.
- Une veste coupe-vent imperméable respirante à capuche de type Gore-Tex.
- Une cape de pluie (facultatif).
- Une doudoune (facultative).
- 1 ou 2 shorts longs.
- 1 pantalon de marche confortable.
- 1 pantalon de rechange.
- 1 collant ou caleçon chaud pour le soir ou pour mettre sous le pantalon de trekking en cas de froid.
- 1 paire de chaussures de "trekking" imperméables, confortables, avec une tige montante et semelle adhérente (type Vibram).
- 1 paire de baskets ou chaussures légères équivalentes pour le soir.
- Une paire de sandales techniques à scratch.
- Paires de chaussettes de marche.
- Bonnet et gants.

EQUIPEMENT À PRÉVOIR

- Nécessaire de toilette (lingettes pour remplacer l'eau). Autant que possible, privilégiez les produits biodégradables (savon de Marseille et shampoing).
- Maillot de bain.
- Serviette à séchage rapide.
- Affaires de rechange pour le soir.
- 1 gourde de 1,5 litres ou 2 équivalentes (camel bag ou gourdes rigides).
- Une paire de lunettes de soleil, indice de protection élevé.
- Lampe frontale, piles de rechange.
- Un couteau suisse ou équivalent (en soute !!).
- Une paire de bâtons de randonnée télescopiques (recommandé).
- Papier toilette.

BAGAGES

Le sac en soute ne doit pas dépasser le poids maximum de 20 Kg

- Sac de voyage 80 - 100 litres (ouverture frontale ou sac à dos)
- Sac à dos de 25-30 litres pour la journée.

Attention, pour les vols intérieurs, les compagnies aériennes opérant en Argentine et au Chili acceptent un poids maximum de 15kgs par bagage en soute. Si votre bagage excède ce poids et que la compagnie décide de facturer le surpoids, il vous appartient de payer ce surcoût (à régler directement à l'aéroport). Vous pouvez tout à fait laisser quelques affaires à votre hôtel à Buenos Aires, que vous récupérerez à votre retour.

Attention, certains pays interdisent l'importation et l'utilisation des cigarettes électroniques, nous vous recommandons donc vivement

de vous renseigner auprès des autorités compétentes (MAE, ambassade, consulat) avant votre départ.

PHARMACIE

Votre accompagnateur dispose d'une trousse de secours de première urgence pendant le circuit. Toutefois, nous vous recommandons d'apporter vos médicaments :

- Médicaments personnels
- Anti douleur type Paracétamol
- Anti diarrhéiques
- Traitement antibiotique à large spectre
- Pansement intestinal
- Crème solaire à forte protection pour les lèvres et la peau
- Collyre pour les yeux
- Crème hydratante pour le traitement des brûlures superficielles (ampoules et coups de soleil)
- Une bande élastique adhésive, une boîte de pansements adhésifs et compresses désinfectantes
- Pastilles purifiantes pour désinfecter l'eau
- Un répulsif anti-moustique
- Double peau pour les ampoules

Formalités & santé

PASSEPORT

Valable 6 mois après la date de retour. Dès votre inscription, merci de nous communiquer vos coordonnées de passeport (Nom - Prénom - Date de naissance - N° de passeport - Date d'émission et date d'expiration.). Nous en avons besoin pour réserver vos vols intérieurs ou faire les demandes pour les entrées dans certains sites.
Merci de nous envoyer au plus tôt par mail (scan) ou par courrier (photocopie) la page de votre passeport contenant votre photo.
Pour les Dames, le nom de jeune fille l'emporte sur le nom marital ou le nom d'usage.

A partir du 15 janvier 2017, un enfant qui voyage à l'étranger sans être accompagné de l'un de ses parents doit présenter les 3 documents suivants :

- Pièce d'identité valide du mineur : carte d'identité ou passeport + visa éventuel en fonction des exigences du pays de destination (à vérifier en consultant les fiches pays du site diplomatie.gouv.fr)
- Photocopie du titre d'identité valide du parent signataire : carte d'identité ou passeport
- Formulaire d'autorisation de sortie du territoire signé par l'un des parents titulaire de l'autorité parentale.

NB : cette autorisation peut être requise par certains pays lorsque l'enfant mineur voyage avec un seul de ses parents (par exemple : Algérie, Maroc, Suisse : à vérifier en consultant les fiches pays du site diplomatie.gouv.fr

VISA

Non .

CARTE D'IDENTITÉ

Non

VACCINS

Depuis la pandémie, la plupart des pays n'accueillent que des personnes vaccinées contre la COVID, pensez à vous informer régulièrement sur les conditions sanitaires, et gardez en tête qu'elles sont évolutives. Assurez-vous que les vaccins pratiqués couramment dans les pays occidentaux (tétanos, diphtérie, poliomyélite, typhoïde) sont encore valables. Vaccins hépatite A et B également recommandés.

RECOMMANDATIONS SANITAIRES

Les obligations sanitaires de chaque pays face à la pandémie évoluent fréquemment, il est important et de votre responsabilité de les consulter jusqu'au jour de votre départ sur le site du ministère des affaires étrangères, rubrique "Conseil aux voyageurs